



COMUNE DI VALSAMOGGIA

Città Metropolitana di Bologna

AREA PROGRAMMAZIONE, REALIZZAZIONE, GESTIONE E CURA DEL PATRIMONIO
SERVIZIO LAVORI PUBBLICI

MANUTENZIONE STRAORDINARIA PAVIMENTAZIONE E SEGNALETICA STRADE COMUNALI

PROGETTO ESECUTIVO

SERVIZIO LAVORI PUBBLICI

RESPONSABILE:
Stefano Cremonini

PROGETTO:
Nicola Dall'Olio
Francesca Danielli
Antonella Colombari
Elisa Sandri

PROGETTAZIONE E DIREZIONE LAVORI:

Geom. Nicola Dall'Olio
Geom. Francesca Danielli

COORDINATORE PER LA SICUREZZA
IN FASE DI PROGETTAZIONE:
Ing. Coalberto Testa

RESPONSABILE DEL
PROCEDIMENTO:
Geom. Stefano Cremonini

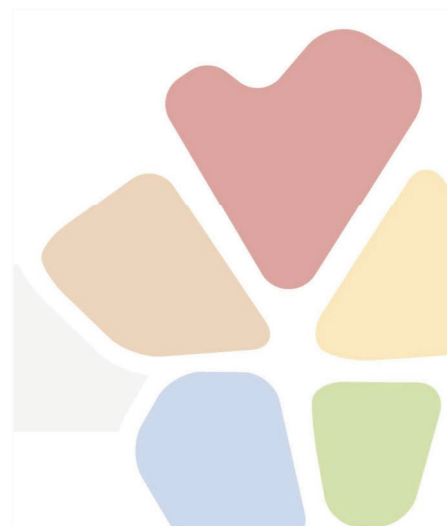

DATA:

ELABORATO n°:

DESCRIZIONE ELABORATO :

20/09/2023

6

CAPITOLATO SPECIALE D'APPALTO
E SCHEMA DI CONTRATTO



Comune di Valsamoggia

Città Metropolitana di Bologna

CAPITOLATO SPECIALE D'APPALTO LAVORI (A MISURA)

<p>Progettisti</p> <p>Geom. Nicola Dall'Olio Geom. Francesca Danielli</p>	<p>Responsabile del progetto</p> <p>Geom. Stefano Cremonini</p>
<p>CUP: B47H23000370004</p>	
<p>Coordinatore sicurezza</p> <p>Ing. Colaberto Testa</p>	<p>Dirigente del servizio</p> <p>Geom. Stefano Cremonini</p>

INDICE

TITOLO I

- Art. 1 - Definizione tecnica ed economica dell'appalto
- Art. 2 - Oggetto dell'appalto
- Art. 3 – Valore stimato dell'appalto
- Art. 4 - Descrizione sommaria dei lavori
- Art. 5 - Determinazione dei prezzi
- Art. 6 - Modalità di stipulazione del contratto
- Art. 7 - Categoria prevalente, categorie scorporabili e subappaltabili
- Art. 8 - Disposizioni particolari riguardanti l'appalto
- Art. 9 - Documenti che fanno parte del contratto
- Art. 10 - Consegna e inizio dei lavori
- Art. 11 - Termini per l'ultimazione dei lavori
- Art. 12 - Sospensioni e proroghe
- Art. 13 - Penali in caso di ritardo - Premio di accelerazione
- Art. 14 - Inderogabilità dei termini di esecuzione
- Art. 15 - Revisione prezzi
- Art. 16 - Cessione del contratto e cessione dei crediti
- Art. 17 - Garanzia provvisoria e garanzia definitiva
- Art. 18 - Obblighi assicurativi a carico dell'impresa
- Art. 19 - Modifica del contratto durante il periodo di efficacia
- Art. 20 - Collaudo amministrativo e tecnico dell'opera
- Art. 21 - Garanzia per vizi e difformità dell'opera
- Art. 22 - Norme di sicurezza generali
- Art. 23 - Sicurezza sul luogo di lavoro
- Art. 24 - Piano operativo sicurezza
- Art. 25 - Subappalto
- Art. 26 - Definizione delle controversie e iscrizione delle riserve
- Art. 27 - Risoluzione del contratto per colpa dell'appaltatore
- Art. 28 - Recesso
- Art. 29 - Spese contrattuali, imposte e tasse
- Art. 30 - Trattamento dati personali
- Art. 31 - Disposizioni transitorie e di coordinamento ed abrogazioni_

TITOLO I

Art. 1

Definizione tecnica ed economica dell'appalto

Manutenzione straordinaria pavimentazione e segnaletica strade comunali

Art. 2

Oggetto dell'appalto

1. L'oggetto dell'appalto consiste nell'esecuzione di tutti i lavori e forniture necessari per la realizzazione dell'intervento di cui al comma 2.

2. L'intervento è così individuato:

a) denominazione conferita dalla Stazione appaltante: **"Manutenzione straordinaria pavimentazione e segnaletica strade comunali"**;

b) descrizione sommaria: rifacimento dei manti di usura e segnaletica stradale;

c) ubicazione: Comune di Valsamoggia

3. Sono compresi nell'appalto tutti i lavori, le prestazioni e le forniture necessarie per consegnare il lavoro a regola d'arte secondo le condizioni stabilite dal presente capitolato speciale d'appalto, con le caratteristiche tecniche qualitative e quantitative previste dal progetto esecutivo, con i relativi allegati, dei quali l'appaltatore dichiara di aver preso completa ed esatta conoscenza. Gli impianti dovranno essere perfettamente funzionanti, finiti in ogni dettaglio a regola d'arte e pronti all'uso.

4. L'esecuzione dei lavori è sempre e comunque effettuata secondo le regole dell'arte e l'appaltatore deve adempiere con la diligenza specifica.

Art. 3

Valore stimato dell'appalto

1. L'importo complessivo dei lavori ed oneri compresi nell'appalto, ammonta presuntivamente a:

	<i>Importi in euro (*)</i>	a corpo (C)	a misura (M)	In economia (E) (**)	TOTALE
1	Lavori (L) (compresi degli oneri di sicurezza aziendali)		807.281,84		807.281,84
2	Costo della Manodopera		345.977,93		345.977,93
3	Costi di sicurezza da PSC (CSC) (***)		25.000,00		25.000,00
T	Importo totale appalto (1+2+3) ai fini della soglia di rilevanza				1.178.259,77

Ai sensi dell'art. 41, co. 13, del D.Lgs. n. 36/2023 il costo della manodopera è pari ad € 345.977,93

Ai sensi dell'art. 41, co. 14, del D.Lgs. n. 36/2023 i costi della sicurezza ed il costo della manodopera non sono soggetti a ribasso.

Contratto collettivo di lavoro da applicare nel corso dell'esecuzione

Ai sensi dell'art. 11, co. 2, del D.Lgs. n. 36/2023 (e s.m.i.) l'operatore economico in sede di esecuzione dei lavori deve applicare il CCNL del settore edilizia

L'operatore economico può indicare nella propria offerta il differente contratto collettivo da esso applicato, purché garantisca ai dipendenti le stesse tutele di quello indicato dalla stazione appaltante.

2. Nel corrispettivo per l'esecuzione dei lavori a corpo s'intende sempre compresa ogni spesa occorrente per consegnare l'opera compiuta alle condizioni stabilite dal capitolato speciale d'appalto e dai documenti progettuali. Pertanto, nessun compenso può essere richiesto per lavori, forniture e prestazioni che, ancorché non esplicitamente specificati nella descrizione dei lavori a corpo siano rilevabili dagli elaborati grafici, ovvero pur specificati nella descrizione dei lavori a corpo non siano rilevabili dagli elaborati grafici. Inoltre, nessun compenso è dovuto per lavori, forniture e prestazioni che siano tecnicamente e intrinsecamente indispensabili alla funzionalità, completezza e corretta realizzazione dell'opera appaltata.

Art. 4

Descrizione sommaria dei lavori

1. I principali lavori possono essere descritti come di seguito specificato:

(Inserire elenco dei lavori richiesti)

- Asfaltatura
- Realizzazione di nuova segnaletica stradale

Art. 5

Determinazione dei prezzi

1. I prezzi base a cui fare riferimento nel presente appalto sono quelli contenuti nell'Elenco Prezzi allegato.
2. Per quelli non individuabili come sopra, si procederà alla determinazione di nuovi prezzi con riferimento ai seguenti listini, vigenti alla data di esecuzione dei lavori:
 - Prezziario della Regione Emilia Romagna

Art. 6

Modalità di stipulazione del contratto

1. Il contratto è stipulato nella forma di (**scrittura privata o pubblica dinanzi al Segretario comunale o pubblica notarile**)
2. Il contratto è stipulato "a misura".
3. I prezzi unitari offerti dall'aggiudicatario in sede di gara costituiscono prezzi contrattuali; essi sono applicati alle singole quantità eseguite.
4. I prezzi contrattuali sono vincolanti anche per la definizione, valutazione e contabilizzazione di eventuali varianti, addizioni o detrazioni in corso d'opera, qualora ammissibili ed ordinate o autorizzate ai sensi della normativa vigente.
5. L'aggiudicatario deve assolvere agli obblighi di cui all'art. 3 della Legge 136/2010 (e s.m.i.) al fine di assicurare la tracciabilità dei movimenti finanziari relativi all'affidamento in oggetto.

Art. 7
Categoria prevalente, categorie scorporabili e subappaltabili

1. I lavori sono classificati nelle seguenti categorie: prevalente di opere: «OG 3».

categoria	declaratoria	Importo	classifica	%
OG3	Strade, autostrade, ponti, viadotti, ferrovie, metropolitane...	1.034.510,12	III	89,70
OS10	Segnaletica stradale non luminosa	118.749,65		10,30

La categoria di opere generali «**OG3**», individuata al primo rigo della Tabella che precede, è la **categoria prevalente**.

2. I lavori affidati in subappalto non possono essere oggetto di ulteriore subappalto per le seguenti motivazioni ai sensi dell'art. 119, co. 17, del D.Lgs. n. 36/2023.

3. L'affidamento in subappalto o in cottimo è consentito con modalità limiti e condizioni indicate all'art. 119 del D.Lgs. n. 36/2023 così come esplicitamente previsto nel seguito del presente capitolato.

Art. 8
Disposizioni particolari riguardanti l'appalto

1. La sottoscrizione del contratto e dei suoi allegati da parte dell'appaltatore equivale a dichiarazione di perfetta conoscenza e incondizionata accettazione della legge, dei regolamenti e di tutte le norme vigenti in materia di lavori pubblici, nonché alla completa accettazione di tutte le norme che regolano il presente appalto.

2. L'appaltatore dà atto, senza riserva alcuna, della piena conoscenza e disponibilità della documentazione, della disponibilità dei siti, dello stato dei luoghi, delle condizioni pattuite in sede di offerta e di ogni altra circostanza che interessi i lavori, che, come da apposito verbale sottoscritto col Responsabile del progetto, consentono l'immediata esecuzione dei lavori.

Art. 9
Documenti che fanno parte del contratto

1. Fanno parte integrante e sostanziale del contratto d'appalto, ancorché non materialmente allegati:

- a) il capitolato generale d'appalto approvato con Decreto Ministeriale 19 aprile 2000, n. 145, per quanto ancora vigente e non in contrasto con il presente Capitolato speciale o non previsto da quest'ultimo;
- b) il presente capitolato comprese le tabelle allegate allo stesso, con i limiti, per queste ultime, descritti nel seguito in relazione al loro valore indicativo;
- c) tutti gli elaborati grafici e gli altri atti del progetto esecutivo, ivi compresi i particolari costruttivi, i progetti delle strutture e degli impianti, le relative relazioni di calcolo, ad eccezione di quelli esplicitamente esclusi ai sensi del successivo comma 3;
- d) l'elenco dei prezzi unitari;
- e) il piano di sicurezza e di coordinamento di cui all'art. 100 del D.Lgs. n. 81/2008 (e s.m.i.) e al punto 2 dell'allegato XV allo stesso Decreto, nonché le proposte integrative al predetto piano di cui all'art. 100, co. 5, del D.Lgs. n. 81/2008, qualora accolte dal coordinatore per la sicurezza;
- f) il piano operativo di sicurezza di cui all'art. 89, co. 1, lettera h), del D.Lgs. n. 81/2008 (e s.m.i.) e al punto 3.2 dell'allegato XV allo stesso Decreto;
- g) il cronoprogramma dei lavori di cui all'art. 42 del Regolamento generale;

h) le polizze di garanzia.

2. Sono contrattualmente vincolanti tutte le leggi e le norme vigenti in materia di lavori pubblici e in particolare:

a) la Legge 20 marzo 1865, n. 2248, allegato F, per quanto applicabile;

b) il Codice dei contratti pubblici, approvato con D.Lgs. n. 36/2023 (e s.m.i.), nonché i relativi allegati;

c) il D.Lgs. n. 81/2008 (e s.m.i.), con i relativi allegati.

3. Le norme del presente capitolato si intendono modificate per effetto di sopravvenute norme vincolanti statali e regionali.

4. In caso di discordanza tra le disposizioni del presente capitolato e quelle del D.Lgs. n. 36/2023 prevalgono queste ultime.

Art. 10 Consegna e inizio dei lavori

1. L'esecuzione dei lavori ha inizio dopo la stipula del formale contratto, in seguito a consegna, risultante da apposito verbale, da effettuarsi non oltre 45 giorni dalla stipulazione del contratto, previa convocazione dell'esecutore.

2. È facoltà della stazione appaltante procedere in via d'urgenza, alla consegna dei lavori, anche nelle more della stipulazione formale del contratto, ai sensi dell'art. 17, commi 8 e 9, del D.Lgs. n. 36/2023; in tal caso il direttore dei lavori, ai sensi dell'art. 3 dell'allegato II:14 al D.Lgs. n. 36/2023, indica espressamente sul verbale le lavorazioni da iniziare immediatamente.

3. Se nel giorno fissato e comunicato l'appaltatore non si presenta a ricevere la consegna dei lavori, il direttore dei lavori fissa, ai sensi dell'art. 3 dell'allegato II:14 al D.Lgs. n. 36/2023, un nuovo termine perentorio, non inferiore a 5 giorni e non superiore a 15; i termini per l'esecuzione decorrono comunque dalla data della prima convocazione. Decorso inutilmente il termine anzidetto è facoltà della stazione appaltante di risolvere il contratto e incamerare la cauzione, ferma restando la possibilità di avvalersi della garanzia fideiussoria al fine del risarcimento del danno, senza che ciò possa costituire motivo di pretese o eccezioni di sorta. Qualora sia indetta una nuova procedura per l'affidamento del completamento dei lavori, l'aggiudicatario è escluso dalla partecipazione in quanto l'inadempimento è considerato grave negligenza accertata.

4. L'appaltatore deve trasmettere alla stazione appaltante, prima dell'inizio dei lavori, la documentazione di avvenuta denuncia di inizio lavori effettuata agli Enti previdenziali, assicurativi ed antinfortunistici, inclusa la Cassa edile ove dovuta; egli trasmette altresì un originale del DURC in data non anteriore a un mese da quella del verbale di consegna; il DURC è altresì trasmesso in occasione di ciascun pagamento in acconto o a saldo, in relazione anche alle eventuali imprese subappaltatrici che abbiano personale dipendente.

5. Nel caso di sospensione dei lavori, parziale o totale, per cause non attribuibili a responsabilità dell'appaltatore, il programma dei lavori viene aggiornato in relazione all'eventuale incremento della scadenza contrattuale. Eventuali aggiornamenti legati a motivate esigenze organizzative dell'Appaltatore e che non comportino modifica delle scadenze contrattuali, sono approvate dalla Direzione dei Lavori, subordinatamente alla verifica della loro effettiva necessità ed attendibilità per il pieno rispetto delle scadenze contrattuali.

Art. 11 Termini per l'ultimazione dei lavori

1. Il tempo utile per ultimare tutti i lavori compresi nell'appalto è fissato in **giorni 300 (TRECENTO)** naturali e consecutivi decorrenti dalla data del verbale di consegna dei lavori;

2. Nel calcolo del tempo di cui al comma 1 è tenuto conto delle ferie contrattuali.

3. L'appaltatore si obbliga alla rigorosa ottemperanza del cronoprogramma dei lavori che potrà fissare scadenze inderogabili per l'approntamento delle opere necessarie all'inizio di forniture e lavori da effettuarsi da altre ditte per conto della stazione appaltante oppure necessarie all'utilizzazione, prima della fine dei lavori e previo certificato di collaudo, riferito alla sola parte funzionale delle opere. I lavori sono comunque eseguiti nel rispetto del cronoprogramma predisposto dalla stazione appaltante e integrante il progetto esecutivo.

Art. 12 **Sospensioni e proroghe**

1. In tutti i casi in cui ricorrano circostanze speciali che impediscono in via temporanea che i lavori procedano utilmente a regola d'arte, e che non siano prevedibili al momento della stipulazione del contratto, il direttore dei lavori può disporre la sospensione dell'esecuzione del contratto, compilando, se possibile con l'intervento dell'esecutore o di un suo legale rappresentante, il verbale di sospensione, con l'indicazione delle ragioni che hanno determinato l'interruzione dei lavori, nonché dello stato di avanzamento dei lavori, delle opere la cui esecuzione rimane interrotta e delle cautele adottate affinché alla ripresa le stesse possano essere continuate ed ultimate senza eccessivi oneri, della consistenza della forza lavoro e dei mezzi d'opera esistenti in cantiere al momento della sospensione. Il verbale è inoltrato al responsabile del procedimento entro cinque giorni dalla data della sua redazione.

2. La sospensione può, altresì, essere disposta dal RUP per ragioni di necessità o di pubblico interesse, tra cui l'interruzione di finanziamenti per esigenze sopravvenute di finanza pubblica, disposta con atto motivato delle amministrazioni competenti. Qualora la sospensione, o le sospensioni, durino per un periodo di tempo superiore ad un quarto della durata complessiva prevista per l'esecuzione dei lavori stessi, o comunque quando superino sei mesi complessivi, l'esecutore può chiedere la risoluzione del contratto senza indennità; se la stazione appaltante si oppone, l'esecutore ha diritto alla rifusione dei maggiori oneri derivanti dal prolungamento della sospensione oltre i termini suddetti. Nessun indennizzo è dovuto all'esecutore negli altri casi.

3. La sospensione è disposta per il tempo strettamente necessario. Cessate le cause della sospensione, il RUP dispone la ripresa dell'esecuzione e indica il nuovo termine contrattuale.

4. Ove successivamente alla consegna dei lavori insorgano, per cause imprevedibili o di forza maggiore, circostanze che impediscano parzialmente il regolare svolgimento dei lavori, l'esecutore è tenuto a proseguire le parti di lavoro eseguibili, mentre si provvede alla sospensione parziale dei lavori non eseguibili, dandone atto in apposito verbale. Le contestazioni dell'esecutore in merito alle sospensioni dei lavori sono iscritte a pena di decadenza nei verbali di sospensione e di ripresa dei lavori, salvo che per le sospensioni inizialmente legittime, per le quali è sufficiente l'iscrizione nel verbale di ripresa dei lavori; qualora l'esecutore non intervenga alla firma dei verbali o si rifiuti di sottoscriverli, deve farne espressa riserva sul registro di contabilità. Quando la sospensione supera il quarto del tempo contrattuale complessivo il responsabile del procedimento dà avviso all'ANAC.

5. L'esecutore che per cause a lui non imputabili non sia in grado di ultimare i lavori nel termine fissato può richiederne la **proroga**, con congruo anticipo rispetto alla scadenza del termine contrattuale. In ogni caso la sua concessione non pregiudica i diritti spettanti all'esecutore per l'eventuale imputabilità della maggiore durata a fatto della stazione appaltante. Sull'istanza di proroga decide il responsabile del progetto, sentito il direttore dei lavori, entro trenta giorni dal suo ricevimento. L'esecutore deve ultimare i lavori nel termine stabilito dagli atti contrattuali, decorrente dalla data del verbale di consegna ovvero, in caso di consegna parziale dall'ultimo dei verbali di consegna. L'ultimazione dei lavori, appena avvenuta, è comunicata dall'esecutore per iscritto al direttore dei lavori, il quale procede subito alle necessarie constatazioni in contraddittorio. L'esecutore non ha diritto allo scioglimento del contratto né ad alcuna indennità qualora i lavori, per qualsiasi causa non imputabile alla stazione appaltante, non siano ultimati nel termine contrattuale e qualunque sia il maggior tempo impiegato.

6. Nel caso di sospensioni totali o parziali dei lavori disposte dalla stazione appaltante per cause diverse da quelle di cui all'art. 121, commi 1, 2 e 6, del D.Lgs. n. 36/2023, l'esecutore ha diritto di chiedere il

risarcimento dei danni subiti, quantificato sulla base di quanto previsto dall'art. 1382 del Codice civile e secondo i seguenti criteri:

- a) i maggiori oneri per spese generali infruttifere si ottengono sottraendo all'importo contrattuale l'utile di impresa nella misura del 10% e le spese generali nella misura del 15% e calcolando sul risultato la percentuale del 6,5%. Tale risultato va diviso per il tempo contrattuale e moltiplicato per i giorni di sospensione e costituisce il limite massimo previsto per il risarcimento quantificato sulla base del criterio di cui alla presente lettera;
- b) la lesione dell'utile è riconosciuta coincidente con la ritardata percezione dell'utile di impresa, nella misura pari agli interessi legali di mora di cui all'art. 2, co. 1, lettera e), del Decreto Legislativo 9 ottobre 2002, n. 231 computati sulla percentuale del 10%, rapportata alla durata dell'illegittima sospensione;
- c) il mancato ammortamento e le retribuzioni inutilmente corrisposte sono riferiti rispettivamente al valore reale, all'atto della sospensione, dei macchinari esistenti in cantiere e alla consistenza della mano d'opera accertati dal direttore dei lavori;
- d) la determinazione dell'ammortamento avviene sulla base dei coefficienti annui fissati dalle vigenti norme fiscali.

Art. 13

Penali in caso di ritardo

1. Nel caso di mancato rispetto del termine indicato per l'esecuzione delle opere, per ogni giorno naturale consecutivo di ritardo nell'ultimazione dei lavori viene applicata una penale pari all'1 per mille dell'ammontare netto contrattuale per ogni giorno di ritardo.
2. La penale, nella stessa misura percentuale di cui al comma 1, trova applicazione anche in caso di ritardo:
 - a) nell'inizio dei lavori rispetto alla data fissata dal direttore dei lavori per la consegna degli stessi;
 - b) nella ripresa dei lavori seguente un verbale di sospensione, rispetto alla data fissata dal direttore dei lavori;
 - c) nel rispetto dei termini imposti dalla direzione dei lavori per il ripristino di lavori non accettabili o danneggiati.
3. Tutte le penali di cui al presente articolo sono contabilizzate in detrazione in occasione del pagamento immediatamente successivo al verificarsi della relativa condizione di ritardo.
4. L'importo complessivo delle penali irrogate ai sensi dei commi precedenti non può superare il 10% dell'importo contrattuale; qualora i ritardi siano tali da comportare una penale di importo superiore alla predetta percentuale, trova applicazione quanto disposto nel seguito del presente Capitolato speciale d'appalto, in materia di risoluzione del contratto.
5. L'applicazione delle penali di cui al presente articolo non pregiudica il risarcimento di eventuali danni o ulteriori oneri sostenuti dalla Stazione appaltante a causa dei ritardi.

Art. 14

Inderogabilità dei termini di esecuzione

1. Non costituiscono motivo di proroga dell'inizio dei lavori, della loro mancata regolare o continuativa conduzione secondo il relativo programma o della loro ritardata ultimazione:
 - a) il ritardo nell'installazione del cantiere;

- b) l'adempimento di prescrizioni, o il rimedio a inconvenienti o infrazioni riscontrate dal direttore dei lavori o dagli organi di vigilanza in materia sanitaria e di sicurezza, ivi compreso il coordinatore per la sicurezza in fase di esecuzione, se nominato;
- c) il tempo necessario per l'espletamento degli adempimenti a carico dell'appaltatore comunque previsti dal capitolato speciale d'appalto o dal capitolato generale d'appalto;
- d) le eventuali controversie tra l'appaltatore e i fornitori, subappaltatori, affidatari, altri incaricati;
- e) le eventuali vertenze a carattere aziendale tra l'appaltatore e il proprio personale dipendente.

Art. 15 **Revisione prezzi**

1. Ai sensi dell'art. 60 del D.Lgs. n. 36/2023 la stazione appaltante procederà alla revisione dei prezzi compresi nell'Elenco prezzi contrattuali a seguito di aggiornamenti del Prezzario della Regione che dovessero entrare in vigore successivamente alla data di stipula del contratto.
2. La clausola di revisione non apporta modifiche che alterino la natura generale del contratto; si attiva al verificarsi di particolari condizioni di natura oggettiva che determinano una variazione del costo dell'opera in aumento o in diminuzione, superiore al 5% dell'importo complessivo e opera nella misura dell'80% della variazione stessa in relazione alle prestazioni da eseguire.
3. Ai fini della determinazione della variazione dei costi e dei prezzi di cui sopra, si utilizzano l'indice sintetico elaborato dall'ISTAT relativo al costo di costruzione pubblicato, unitamente alla relativa metodologia di calcolo, sul portale istituzionale dell'ISTAT in conformità alle pertinenti disposizioni normative europee e nazionali in materia di comunicazione e diffusione dell'informazione statistica ufficiale.
4. Per far fronte ai maggiori oneri derivanti dalla revisione prezzi di cui al presente articolo la stazione appaltante utilizza:
 - a) nel limite del 50%, le risorse appositamente accantonate per imprevisti nel quadro economico di ogni intervento, fatte salve le somme relative agli impegni contrattuali già assunti, e le eventuali ulteriori somme a disposizione della stazione appaltante e stanziare annualmente relativamente allo stesso intervento;
 - b) le somme derivanti da ribassi d'asta, se non ne è prevista una diversa destinazione dalle norme vigenti;
 - c) le somme disponibili relative ad altri interventi ultimati di competenza della stazione appaltante e per i quali siano stati eseguiti i relativi collaudi o emessi i certificati di regolare esecuzione, nel rispetto delle procedure contabili della spesa e nei limiti della residua spesa autorizzata disponibile.

Art. 16 **Cessione del contratto e cessione dei crediti**

1. È vietata la cessione del contratto sotto qualsiasi forma; ogni atto contrario è nullo di diritto.
2. È ammessa la cessione dei crediti, ai sensi dell'art. 120, co. 13, del D.Lgs. n. 36/2023 e della Legge 21 febbraio 1991, n. 52, a condizione che il cessionario sia un istituto bancario o un intermediario finanziario iscritto nell'apposito Albo presso la Banca d'Italia e secondo i criteri stabiliti nell'art. 6 dell'allegato II:14 al D.Lgs. n. 36/2023 ossia ai fini dell'opponibilità alle stazioni appaltanti, le cessioni di crediti devono essere stipulate mediante atto pubblico o scrittura privata autenticata e devono essere notificate all'amministrazione debitrice. Fatto salvo il rispetto degli obblighi di tracciabilità, le cessioni di crediti da corrispettivo di appalto, sono efficaci e opponibili alle stazioni appaltanti che sono Amministrazioni Pubbliche qualora queste non le rifiutino con comunicazione da notificarsi al cedente e al cessionario entro 45 giorni dalla notifica della cessione. Le Amministrazioni Pubbliche, nel contratto stipulato o in atto separato contestuale, possono preventivamente accettare la cessione da parte dell'esecutore di tutti o di parte dei crediti che devono venire a maturazione. In ogni caso l'amministrazione cui è stata notificata la cessione può opporre al cessionario tutte le eccezioni opponibili al cedente in base al contratto relativo a lavori, servizi, forniture, progettazione, con questo stipulato.

Art. 17 Garanzia provvisoria e garanzia definitiva

1. L'offerta è corredata da una **garanzia provvisoria** pari al 2% del valore complessivo della procedura indicato nel bando. In caso di partecipazione alla gara di un raggruppamento temporaneo di imprese, anche se non ancora costituito, la garanzia deve coprire le obbligazioni di ciascuna impresa del raggruppamento medesimo. La garanzia provvisoria può essere costituita sotto forma di cauzione oppure di fideiussione.
2. La **cauzione** è costituita presso l'istituto incaricato del servizio di tesoreria o presso le aziende autorizzate, a titolo di pegno a favore della stazione appaltante, esclusivamente con bonifico o con altri strumenti e canali di pagamento elettronici previsti dall'ordinamento vigente. Si applica, quanto allo svincolo, il comma 10.
3. La garanzia fideiussoria di cui sopra a scelta dell'appaltatore può essere rilasciata da imprese bancarie o assicurative che rispondano ai requisiti di solvibilità previsti dalle leggi che ne disciplinano le rispettive attività, oppure dagli intermediari finanziari iscritti nell'Albo di cui all'art. 106 del Testo Unico delle leggi in materia bancaria e creditizia, di cui al Decreto Legislativo 1° settembre 1993, n. 385, che svolgono in via esclusiva o prevalente attività di rilascio di garanzie e che sono sottoposti a revisione contabile da parte di una società di revisione iscritta nell'apposito Albo e che abbiano i requisiti minimi di solvibilità richiesti dalla vigente normativa bancaria assicurativa. La garanzia fideiussoria deve essere emessa e firmata digitalmente; essa deve essere altresì verificabile telematicamente presso l'emittente ovvero gestita mediante ricorso a piattaforme operanti con tecnologie basate su registri distribuiti ai sensi dell'art. 8-ter, co. 1, del D.L. 14 dicembre 2018, n. 135, convertito, con modificazioni, dalla Legge 11 febbraio 2019, n. 12, conformi alle caratteristiche stabilite dall'Ag.I.D. con il provvedimento di cui all'art. 26, comma 1.
4. La garanzia deve prevedere espressamente la rinuncia al beneficio della preventiva escussione del debitore principale, la rinuncia all'eccezione di cui all'art. 1957, secondo comma, del Codice civile, nonché l'operatività della garanzia medesima entro 15 giorni, a semplice richiesta scritta della stazione appaltante.
5. La garanzia deve avere efficacia per almeno 180 giorni dalla data di presentazione dell'offerta.
6. La garanzia copre la mancata aggiudicazione dopo la proposta di aggiudicazione e la mancata sottoscrizione del contratto imputabili a ogni fatto riconducibile all'affidatario o conseguenti all'adozione di informazione antimafia interdittiva emessa ai sensi degli articoli 84 e 91 del Codice delle leggi antimafia e delle misure di prevenzione, di cui al Decreto Legislativo 6 settembre 2011, n. 159.
7. La garanzia è svincolata automaticamente al momento della sottoscrizione del contratto.
8. Le garanzie fideiussorie devono essere conformi allo schema tipo di cui all'apposito Decreto Ministeriale.
9. La stazione appaltante, nell'atto con cui comunica l'aggiudicazione ai non aggiudicatari, provvede nei loro confronti allo svincolo della garanzia di cui al comma 1. La garanzia perde comunque efficacia alla scadenza del termine di 30 giorni dall'aggiudicazione.
10. Per la sottoscrizione del contratto l'appaltatore costituisce una garanzia, denominata "**garanzia definitiva**", a sua scelta sotto forma di cauzione o fideiussione con le modalità dell'art. 106 del D.Lgs. n. 36/2023, pari al 10% dell'importo contrattuale; tale obbligo è indicato negli atti e documenti di gara.
11. Per salvaguardare l'interesse pubblico alla conclusione del contratto nei termini e nei modi programmati in caso di aggiudicazione con ribassi superiori al 10%, la garanzia è aumentata di tanti punti percentuali quanti sono quelli eccedenti il 10%. Se il ribasso è superiore al 20%, l'aumento è di 2 punti percentuali per ogni punto di ribasso superiore al 20%.
12. La garanzia è prestata per l'adempimento di tutte le obbligazioni del contratto e per il risarcimento dei danni derivanti dall'eventuale inadempimento delle obbligazioni stesse, nonché per il rimborso delle somme pagate in più all'esecutore rispetto alle risultanze della liquidazione finale, salva comunque la risarcibilità del maggior danno verso l'appaltatore. La garanzia cessa di avere effetto solo alla data di emissione del certificato di collaudo provvisorio e secondo le modalità previste dal comma 8 dell'art. 117 del D.Lgs. n.

36/2023. La stazione appaltante può richiedere all'aggiudicatario la reintegrazione della garanzia ove questa sia venuta meno in tutto o in parte; in caso di inottemperanza, la reintegrazione si effettua a valere sui ratei di prezzo da corrispondere. Alla garanzia definitiva si applicano le riduzioni previste dall'art. 106, co. 8, del D.Lgs. n. 36/2023 per la garanzia provvisoria.

13. La stazione appaltante ha il diritto di valersi della garanzia, nei limiti dell'importo massimo garantito, per l'eventuale maggiore spesa sostenuta per il completamento dei lavori nel caso di risoluzione del contratto disposta in danno dell'esecutore. Può altresì incamerare la garanzia per il pagamento di quanto dovuto dall'esecutore per le inadempienze derivanti dalla inosservanza di norme e prescrizioni dei contratti collettivi, delle leggi e dei regolamenti sulla tutela, protezione, assicurazione, assistenza e sicurezza fisica dei lavoratori addetti all'esecuzione dell'appalto.

14. La mancata costituzione della garanzia definitiva determina la decadenza dell'affidamento e l'acquisizione della garanzia provvisoria presentata in sede di offerta da parte della stazione appaltante, che aggiudica l'appalto al concorrente che segue nella graduatoria.

15. La garanzia fideiussoria definitiva può essere rilasciata dai soggetti di cui all'art. 106, co. 3, del D.Lgs. n. 36/2023, con le modalità previste dal secondo periodo dello stesso comma. La garanzia prevede espressamente la rinuncia al beneficio della preventiva escussione del debitore principale, la rinuncia all'eccezione di cui all'art. 1957, secondo comma, del Codice civile, nonché l'operatività della garanzia medesima entro 15 giorni, a semplice richiesta scritta della stazione appaltante.

16. La garanzia definitiva è **progressivamente svincolata** a misura dell'avanzamento dell'esecuzione, nel limite massimo dell'80% dell'iniziale importo garantito. L'ammontare residuo della garanzia definitiva permane fino alla data di emissione del certificato di collaudo provvisorio o del certificato di regolare esecuzione, o comunque fino a 12 mesi dalla data di ultimazione dei lavori risultante dal relativo certificato. **Lo svincolo è automatico, senza necessità di nulla osta del committente**, con la sola condizione della preventiva consegna all'istituto garante, da parte dell'appaltatore, degli stati di avanzamento dei lavori o di analogo documento, in originale o in copia autentica, attestanti l'avvenuta esecuzione. **Tale automatismo si applica anche agli appalti di forniture e servizi. Sono nulle le pattuizioni contrarie o in deroga.** Il mancato svincolo nei 15 giorni dalla consegna degli stati di avanzamento o della documentazione analoga costituisce inadempimento del garante nei confronti dell'impresa per la quale la garanzia è prestata.

Art. 18

Obblighi assicurativi a carico dell'impresa

1. Ai sensi dell'art. 117, co. 10, del D.Lgs. n. 36/2023, l'esecutore dei lavori costituisce e consegna alla stazione appaltante almeno 10 giorni prima della consegna dei lavori una polizza di assicurazione che copra i danni subiti dalla stazione appaltante a causa del danneggiamento o della distruzione totale o parziale di impianti ed opere, anche preesistenti, verificatisi nel corso dell'esecuzione dei lavori. Nei documenti e negli atti a base di gara o di affidamento è stabilito l'importo della somma da assicurare che, di norma, corrisponde all'importo del contratto stesso qualora non sussistano motivate particolari circostanze che impongano un importo da assicurare superiore. La polizza del presente comma assicura la stazione appaltante contro la responsabilità civile per danni causati a terzi nel corso dell'esecuzione dei lavori il cui massimale è pari al 5% della somma assicurata per le opere con un minimo di 500.000 euro ed un massimo di 5.000.000 di euro. La copertura assicurativa decorre dalla data di consegna dei lavori e cessa alla data di emissione del certificato di collaudo provvisorio o del certificato di regolare esecuzione o comunque decorsi 12 mesi dalla data di ultimazione dei lavori risultante dal relativo certificato; in caso di emissione di collaudo provvisorio parziale o di certificato di regolare esecuzione per parti determinate dell'opera, la garanzia cessa per quelle parti e resta efficace per le parti non ancora collaudate. Il premio è stabilito in misura unica e indivisibile per le coperture. Le garanzie assicurative sono efficaci anche in caso di omesso o ritardato pagamento delle somme dovute a titolo di premio da parte dell'esecutore fino ai successivi due mesi.

2. La garanzia assicurativa contro tutti i rischi di esecuzione, da qualsiasi causa determinati, deve coprire tutti i danni subiti dalla Amministrazione a causa del danneggiamento o della distruzione totale o parziale di impianti e opere, anche preesistenti, salvo quelli derivanti da errori di progettazione, insufficiente progettazione, azioni di terzi o cause di forza maggiore; tale polizza deve essere stipulata nella forma «Contractors All Risks» (C.A.R.) secondo i seguenti massimali:

Danni alle cose

- a) "Opere ed Impianti permanenti e temporanei oggetto del contratto"
- b) "Opere ed impianti preesistenti"
- c) "Costi di demolizione e sgombero"

importo contrattuale €

Polizza indennitaria decennale

Per i lavori di importo superiore al doppio della soglia di cui all'art. 14, il titolare del contratto per la liquidazione della rata di saldo stipula, con decorrenza dalla data di emissione del certificato di collaudo provvisorio o del certificato di regolare esecuzione o comunque decorsi 12 mesi dalla data di ultimazione dei lavori risultante dal relativo certificato, una polizza indennitaria decennale a copertura dei rischi di rovina totale o parziale dell'opera, ovvero dei rischi derivanti da gravi difetti costruttivi. La polizza contiene la previsione del pagamento dell'indennizzo contrattualmente dovuto in favore del committente non appena questi lo richieda, anche in pendenza dell'accertamento della responsabilità e senza che occorrano consensi ed autorizzazioni di qualunque specie. Il limite di indennizzo della polizza decennale è non inferiore al 20% del valore dell'opera realizzata e non superiore al 40%, nel rispetto del principio di proporzionalità avuto riguardo alla natura dell'opera. L'esecutore dei lavori stipula altresì per i lavori di cui al presente comma una polizza di assicurazione della responsabilità civile per danni cagionati a terzi, con decorrenza dalla data di emissione del certificato di collaudo provvisorio o del certificato di regolare esecuzione e per la durata di 10 anni e con un indennizzo pari al 5% del valore dell'opera realizzata con un minimo di 500.000 euro ed un massimo di 5.000.000 di euro.

3. In caso di raggruppamenti temporanei le garanzie fideiussorie e le garanzie assicurative sono presentate, su mandato irrevocabile, dalla mandataria in nome e per conto di tutti i concorrenti, ferma restando la responsabilità solidale tra le imprese.

Art. 19

Modifica del contratto durante il periodo di efficacia

1. Le modifiche e varianti in corso d'opera sono ammesse esclusivamente quando ricorra uno dei motivi previsti dall'art. 120 del D.Lgs. n. 36/2023 (e s.m.i.).

Art. 20

Collaudo amministrativo e tecnico dell'opera

1. Le operazioni di collaudo, compresa l'emissione del relativo certificato e la trasmissione dei documenti all'Amministrazione, devono compiersi entro sei mesi dalla data di ultimazione dei lavori, secondo le modalità fissate dall'art. 116 del D.Lgs. n. 36/2023 e dagli artt. 13 e ss. dell'allegato II.14 al D.Lgs. n. 36/2023, salvi i casi per i quali il termine può essere elevato fino ad un anno ai sensi dello stesso art. 116, comma 2. Il certificato di collaudo o di regolare esecuzione ha carattere provvisorio e assume carattere definitivo decorsi due anni dalla sua emissione. Nell'arco di tale biennio l'esecutore è tenuto alla garanzia per le difformità e i vizi dell'opera, anche se riconoscibili, indipendentemente dall'intervenuta liquidazione del saldo, dall'art. 116, co. 3, del D.Lgs. n. 36/2023.

2. Il termine di cui al primo comma è interrotto qualora il collaudatore contesti l'esistenza di errori di progettazione o l'esecuzione a regola d'arte, che rendano necessari interventi correttivi per garantire la stabilità dell'opera e la sua corretta funzionalità.

3. Nel caso di difetti o mancanze di lieve entità riparabili in breve tempo riscontrati nei lavori all'atto della visita di collaudo, l'appaltatore è tenuto ad eseguire i lavori di riparazione o di completamento ad esso prescritti dal collaudatore nei termini stabiliti dal medesimo.

4. Il certificato di collaudo non potrà essere rilasciato prima che l'appaltatore abbia accuratamente riparato o completato quanto indicato dal collaudatore. Il periodo necessario alla predetta operazione non potrà essere considerato ai fini del calcolo di eventuali interessi per ritardato pagamento della rata di saldo.

5. L'accettazione delle opere collaudate da parte dell'amministrazione non esonera l'appaltatore dalle responsabilità derivategli per effetto del contratto dalle vigenti leggi e in particolare dall'art. 1669 del Codice civile.

6. Nel caso che il certificato di collaudo sia sostituito da quello di regolare esecuzione, nei casi consentiti, il certificato va emesso non oltre tre mesi dalla data di ultimazione dei lavori, come previsto dall'art. 116, co. 2, del D.Lgs. n. 36/2023 e dall'art. 50, co. 7, del D.Lgs. n. 36/2023.

Art. 21

Garanzia per vizi e difformità dell'opera

1. Il tempo per la prestazione della garanzia di ogni parte dell'opera, realizzata mediante il presente appalto si estenderà per due anni dalla data della consegna dell'opera (art. 1667 del Codice civile), mentre per i danni causati da difetti dei prodotti in essa incorporati o funzionalmente collegati e annessi si estenderà per dieci anni dalla data della consegna, e comprenderà, in ogni caso a carico dell'Appaltatore, tutto quanto sarà necessario al completo ripristino della funzionalità di progetto, compreso la ricerca del guasto, e il ripristino delle opere murarie e di finitura eventualmente alterate durante le riparazioni, secondo le disposizioni del DPR 24 maggio 1988, n. 224.

2. Se nel corso di dieci anni dalla data di consegna, l'opera di cui al presente appalto, che è destinata per sua natura a lunga durata, per vizio del suolo o per difetto della costruzione, rovina in tutto o in parte, ovvero presenta evidente pericolo di rovina o gravi difetti tali da ridurre le normali condizioni di godimento, l'Appaltatore è responsabile (art. 1669 del Codice civile) ed è tenuto al risarcimento dei danni diretti, indiretti e conseguenti.

Art. 22

Norme di sicurezza generali

1. I lavori appaltati devono svolgersi nel pieno rispetto di tutte le norme vigenti in materia di prevenzione degli infortuni e igiene del lavoro e in ogni caso in condizione di permanente sicurezza e igiene.

2. L'appaltatore è altresì obbligato ad osservare scrupolosamente le disposizioni del vigente Regolamento Locale di Igiene, per quanto attiene la gestione del cantiere.

3. L'appaltatore predispone, per tempo e secondo quanto previsto dalle vigenti disposizioni, gli appositi piani per la riduzione del rumore, in relazione al personale e alle attrezzature utilizzate.

4. L'appaltatore non può iniziare o continuare i lavori qualora sia in difetto nell'applicazione di quanto stabilito nel presente articolo.

5. L'Appaltatore è responsabile dell'osservanza da parte del proprio personale e del personale di terzi autorizzato all'accesso alle aree di lavoro, delle norme e disposizioni in materia di prevenzione infortuni e igiene sul lavoro, della rispondenza dei mezzi e delle attrezzature alle norme di legge.

6. Nel caso in cui l'area di lavoro fosse all'interno o nelle vicinanze di aree di accesso al pubblico, l'appaltatore, oltre alle misure di sicurezza relative all'area di cantiere, è tenuto ad adottare cautele ed accorgimenti integrativi tali da garantire anche l'incolumità e la salute dei cittadini.

Art. 23

Sicurezza sul luogo di lavoro

1. L'appaltatore è obbligato a fornire alla committenza, entro 10 giorni dall'aggiudicazione, l'indicazione dei contratti collettivi applicati ai lavoratori dipendenti e una dichiarazione in merito al rispetto degli obblighi assicurativi e previdenziali previsti dalle leggi e dai contratti in vigore.

2. L'appaltatore è obbligato ad osservare le misure generali di tutela ai sensi del D.Lgs n. 81/2008, nonché le disposizioni dello stesso decreto applicabili alle lavorazioni previste nel cantiere.
3. Nel caso in cui le aree di cantiere o parte di queste siano interferenti con strutture viabilistiche superficiali o comunque aree di accesso anche di terzi, l'appaltatore deve provvedere a tutte le segnalazioni di compartimentazione e di difesa, come barricate, segnali, lumi, cavalletti e fanali.
4. L'appaltatore deve provvedere a installare le opere di contenimento necessarie per garantire l'integrità delle zone lasciate agibili a terzi adiacenti a scavi o a interventi analoghi.
5. L'appaltatore deve inoltre realizzare tutte le opere provvisorie necessarie alla regolare esecuzione dei lavori, alla sicurezza degli operai e, nelle zone lasciate agibili al pubblico, alla sicurezza del transito dei pedoni e dei veicoli, mantenendole integre e funzionali fino al completamento dei lavori.
6. È responsabilità dell'appaltatore l'intervento tempestivo nella predisposizione delle segnalazioni e del relativo mantenimento in perfetta efficienza funzionale delle aree interessate dai lavori.
7. Tutte le segnalazioni devono essere conformi alle norme stabilite dal vigente Codice della strada.

Art. 24 Piano operativo sicurezza

1. L'appaltatore è obbligato ad osservare scrupolosamente e senza riserve o eccezioni il piano di sicurezza e di coordinamento predisposto dal coordinatore per la sicurezza e messo a disposizione da parte della stazione appaltante, ai sensi del Decreto Legislativo n. 81/2008.
2. Il piano operativo di sicurezza e coordinamento forma parte integrante del contratto di appalto.
3. L'Appaltatore inoltre, dovrà consegnare alla committenza, entro 10 giorni dalla data di adozione del provvedimento che determina l'aggiudicazione definitiva e comunque prima dell'inizio dei lavori un piano operativo di sicurezza per quanto attiene le scelte autonome dell'Appaltatore e le relative responsabilità nell'organizzazione del cantiere durante l'esecuzione degli interventi.
4. L'Appaltatore si impegna, altresì, ad adeguare il piano alle prescrizioni imposte dal coordinatore della sicurezza, qualora questa rilevi e contesti, in ogni momento dell'esecuzione dei lavori, insufficienze di qualunque genere del piano, senza che ciò comporti ulteriori oneri per la stazione appaltante.
5. Le gravi o ripetute violazioni del piano medesimo da parte dell'appaltatore, comunque accertate, previa formale costituzione in mora dell'interessato, costituiscono causa di risoluzione del contratto.
6. In caso di inosservanza da parte dell'appaltatore delle norme sulla sicurezza i pagamenti delle relative somme non saranno effettuati fino a quando il coordinatore della sicurezza e la direzione dei lavori ne attestino l'osservanza.
7. Il coordinatore della sicurezza intimerà all'appaltatore di mettersi in regola e, in caso d'ulteriore inosservanza, egli attiverà le misure previste dall'art. 92 del D.Lgs. n. 81/2008 (e s.m.i.).

Art. 25 Subappalto

1. Il subappalto, anche parziale, delle prestazioni oggetto del presente appalto è vietato, salvo intervenga specifica autorizzazione da parte dell'Amministrazione committente. Il contraente principale e il subappaltatore sono responsabili in solido nei confronti della stazione appaltante in relazione alle prestazioni oggetto del contratto di subappalto.

In caso di raggruppamento temporaneo tra operatori economici l'impresa mandante può stipulare direttamente i contratti di subappalto relativi alla propria quota di esecuzione, purché l'autorizzazione al subappalto relativa ai suddetti contratti sia richiesta dall'impresa mandataria.

Ai sensi dell'art. 119, co. 1, del D.Lgs. 36/2023 (e s.m.i.) non può essere affidata a terzi l'integrale esecuzione delle prestazioni o lavorazioni oggetto del contratto di appalto, nonché la prevalente esecuzione delle lavorazioni relative al complesso della categoria prevalente e dei contratti ad alta intensità di manodopera. Ai sensi dell'art. 119, co. 2, del D.Lgs. 36/2023 (e s.m.i.) le prestazioni o le lavorazioni oggetto del contratto di appalto da eseguire a cura dell'aggiudicatario sono le seguenti: posa del conglomerato bituminoso.

2. In caso di violazione del divieto, l'Amministrazione si riserva la facoltà di risolvere immediatamente il contratto per colpa dell'appaltatore ponendo a carico dello stesso il risarcimento di ogni danno e spesa dell'Amministrazione.

3. Nei casi in cui l'Amministrazione committente rilevi, a seguito dei controlli effettuati, che il subappaltatore, al momento della richiesta di autorizzazione, non era in possesso dei prescritti requisiti soggettivi, procede alla revoca della predetta autorizzazione e la segnalazione del fatto alle autorità competenti.

4. Costituisce, comunque, subappalto di lavori qualsiasi contratto stipulato dall'appaltatore con terzi avente ad oggetto attività ovunque espletate che richiedono l'impiego di manodopera, quali le forniture con posa in opera e i noli a caldo, se singolarmente di importo superiore al 2% dell'importo delle prestazioni affidate o di importo superiore a 100.000 euro e qualora l'incidenza del costo della manodopera e del personale sia superiore al 50% dell'importo del contratto da affidare.

5. Ai sensi dell'art. 119, co. 3, lett. d), del D.Lgs. n. 36/2023 non si configurano come attività affidate in subappalto (e sono conseguentemente sottratte alla relativa disciplina), tra le altre, le seguenti categorie di forniture o servizi: le prestazioni secondarie, accessorie o sussidiarie rese in favore dei soggetti affidatari in forza di contratti continuativi di cooperazione, servizio o fornitura sottoscritti in epoca anteriore alla indizione della procedura finalizzata alla aggiudicazione dell'appalto. I relativi contratti sono trasmessi alla stazione appaltante prima o contestualmente alla sottoscrizione del contratto di appalto.

I contratti continuativi di cooperazione, servizio e/o fornitura sottoscritti in epoca anteriore alla pubblicazione della procedura d'appalto di cui alla lett. d) dell'art. 119, co. 3, del D.Lgs. n. 36/2023 dovranno essere depositati presso l'Amministrazione prima o contestualmente alla sottoscrizione del contratto di appalto.

6. È obbligo dell'appaltatore di comunicare al Direttore dei Lavori, e per conoscenza all'Amministrazione, per tutti i sub-contratti, il nome del sub-contraente, l'importo del contratto, l'oggetto del lavoro, servizio o fornitura affidati.

7. Se durante l'esecuzione dei lavori l'Amministrazione ritenesse, a suo insindacabile giudizio, che il subappaltatore è incompetente o indesiderabile, al ricevimento della relativa comunicazione scritta, l'appaltatore dovrà prendere immediate misure per la risoluzione del contratto di subappalto e per l'allontanamento del subappaltatore.

8. La risoluzione di tale subappalto non darà diritto all'appaltatore ad alcun risarcimento di danni o perdite o alla proroga della data fissata per l'ultimazione delle opere.

10. Ai sensi dell'art. 119, co. 12, del D.Lgs. n. 36/2023, il subappaltatore, per le prestazioni affidate in subappalto, deve garantire gli stessi standard qualitativi e prestazionali previsti nel contratto di appalto e riconoscere ai lavoratori un trattamento economico e normativo non inferiore a quello che avrebbe garantito il contraente principale. Il subappaltatore è tenuto ad applicare i medesimi contratti collettivi nazionali di lavoro del contraente principale qualora le attività oggetto di subappalto coincidano con quelle caratterizzanti l'oggetto dell'appalto oppure riguardino le lavorazioni relative alle categorie prevalenti e siano incluse nell'oggetto sociale del contraente principale. L'affidatario corrisponde i costi della sicurezza e della manodopera, relativi alle prestazioni affidate in subappalto, alle imprese subappaltatrici senza alcun ribasso; la stazione appaltante, sentito il direttore dei lavori, il coordinatore della sicurezza in fase di esecuzione oppure il direttore dell'esecuzione, provvede alla verifica dell'effettiva applicazione della presente disposizione. L'affidatario è solidalmente responsabile con il subappaltatore degli adempimenti, da parte di quest'ultimo, degli obblighi di sicurezza previsti dalla normativa vigente.

11. Ai sensi dell'art. 119, co. 17, del D.Lgs. n. 36/2023 (e s.m.i.) le prestazioni o lavorazioni oggetto del contratto di appalto che, pur subappaltabili, non possono formare oggetto di ulteriore subappalto (cd. subappalto a cascata) in ragione delle specifiche caratteristiche dell'appalto e dell'esigenza, tenuto conto della natura o della complessità delle prestazioni o delle lavorazioni da effettuare, di rafforzare il controllo delle attività di cantiere e più in generale dei luoghi di lavoro o di garantire una più intensa tutela delle condizioni di lavoro e della salute e sicurezza dei lavoratori oppure di prevenire il rischio di infiltrazioni criminali sono individuate nelle seguenti: trasporti.

12. Per tutto quanto non esplicitamente previsto in tale articolo si demanda all'art. 119 del D.Lgs. n. 36/2023.

Art. 26

Definizione delle controversie e iscrizione delle riserve

1. Ai sensi dell'art. 7 dell'allegato II.14 al D.Lgs. n. 36/2023 in linea di principio, l'iscrizione delle riserve è finalizzata ad assicurare alla stazione appaltante, durante l'intera fase di esecuzione del contratto, il continuo ed efficace controllo della spesa pubblica, la tempestiva conoscenza e valutazione, sulla base delle risultanze contenute nel registro di contabilità, delle eventuali pretese economiche avanzate dall'appaltatore e l'adozione di ogni misura e iniziativa volte ad evitare che i fondi impegnati si rivelino insufficienti. NON costituiscono riserve:

- a) le contestazioni e le pretese economiche che siano estranee all'oggetto dell'appalto o al contenuto del registro di contabilità;
- b) le richieste di rimborso delle imposte corrisposte in esecuzione del contratto di appalto;
- c) il pagamento degli interessi moratori per ritardo nei pagamenti;
- d) le contestazioni circa la validità del contratto;
- e) le domande di risarcimento motivate da comportamenti della stazione appaltante o da circostanza a quest'ultima riferibili;
- f) il ritardo nell'esecuzione del collaudo motivato da comportamento colposo della stazione appaltante.

2. Le riserve sono iscritte a pena di decadenza sul primo atto dell'appalto idoneo a riceverle, successivo all'insorgenza o alla cessazione del fatto che ha determinato il pregiudizio dell'esecutore. In ogni caso, sempre a pena di decadenza, le riserve sono iscritte anche nel registro di contabilità all'atto della firma immediatamente successiva al verificarsi o al cessare del fatto pregiudizievole, nonché all'atto della sottoscrizione del certificato di collaudo mediante precisa esplicitazione delle contestazioni circa le relative operazioni. Le riserve non espressamente confermate sul conto finale si intendono rinunciate. Le riserve devono essere formulate in modo specifico ed indicare con precisione le ragioni sulle quali si fondano. In particolare, le riserve devono contenere a pena di inammissibilità:

- a) la precisa quantificazione delle somme che l'esecutore ritiene gli siano dovute. La quantificazione della riserva è effettuata in via definitiva, senza possibilità di successive integrazioni o incrementi rispetto all'importo iscritto, salvo che la riserva stessa sia motivata con riferimento a fatti continuativi.
- b) l'indicazione degli ordini di servizi, emanati dal direttore dei lavori o dal direttore dell'esecuzione, che abbiano inciso sulle modalità di esecuzione dell'appalto;
- c) le contestazioni relative all'esattezza tecnica delle modalità costruttive previste dal capitolato speciale d'appalto o dal progetto esecutivo;
- d) le contestazioni relative alla difformità rispetto al contratto delle disposizioni e delle istruzioni relative agli aspetti tecnici ed economici della gestione dell'appalto;

e) le contestazioni relative alle disposizioni e istruzioni del direttore dei lavori o del direttore dell'esecuzione che potrebbero comportare la responsabilità dell'appaltatore o che potrebbero determinare vizi o difformità esecutive dell'appalto.

4. Le riserve devono essere formulate in modo specifico ed indicare con precisione le ragioni sulle quali esse si fondano. In particolare, le riserve devono contenere a pena di inammissibilità la precisa quantificazione delle somme che l'appaltatore ritiene gli siano dovute. La quantificazione della riserva è effettuata in via definitiva, senza possibilità di successive integrazioni o incrementi rispetto all'importo iscritto.

5. Il direttore dei lavori, nei successivi 15 (quindici giorni) dall'esplicazione della riserva espone nel registro le sue motivate deduzioni. Se il direttore dei lavori omette di motivare in modo esauriente le proprie deduzioni e non consente alla stazione appaltante la percezione delle ragioni ostative al riconoscimento delle pretese dell'appaltatore, il direttore dei lavori incorre in responsabilità per le somme che, per tale negligenza, la stazione appaltante dovesse essere tenuta a sborsare.

6. Ove per qualsiasi legittimo impedimento non sia possibile una precisa e completa contabilizzazione, il direttore dei lavori può registrare in partita provvisoria sui libretti, e di conseguenza sugli ulteriori documenti contabili, quantità dedotte da misurazioni sommarie. In tal caso l'onere dell'immediata riserva diventa operante quando in sede di contabilizzazione definitiva delle categorie di lavorazioni interessate vengono portate in detrazione le partite provvisorie.

7. Il registro di contabilità deve essere firmato dall'appaltatore, con o senza riserve, nel giorno in cui gli viene presentato.

Nel caso in cui l'appaltatore, non firmi il registro, è invitato a farlo entro il termine perentorio di 15 (quindici) giorni e, qualora persista nell'astensione o nel rifiuto, se ne fa espressa menzione nel registro.

8. Nel caso in cui l'appaltatore non abbia firmato il registro nel termine di cui sopra, oppure lo abbia fatto con riserva, ma senza esplicitare le proprie riserve nel modo e nei termini sopraindicati, i fatti registrati si intendono definitivamente accertati, e l'appaltatore decade dal diritto di far valere in qualunque termine e modo le riserve o le domande che ad essi si riferiscono.

9. Fermo quanto in precedenza previsto, specifiche ipotesi di iscrizione di riserva si hanno:

- in caso di richiesta di pagamento per tardiva consegna dei lavori, la richiesta deve essere formulata dall'appaltatore a pena di decadenza mediante riserva da iscrivere nel verbale di consegna dei lavori e da confermare, debitamente quantificata, nel registro di contabilità;
- in caso di mancata accettazione dei nuovi prezzi da parte dell'appaltatore ove quest'ultimo non iscriva riserva negli atti contabili, i prezzi si intendono definitivamente accettati;
- in caso di sospensione dei lavori le contestazioni dell'appaltatore sono iscritte, a pena di decadenza, in occasione della sottoscrizione dei verbali di sospensione e di ripresa dei lavori, salvo che per le sospensioni inizialmente legittime, per le quali è sufficiente l'iscrizione nel verbale di ripresa dei lavori. Qualora l'appaltatore intenda far valere l'illegittima maggiore durata della sospensione, la diffida proposta da quest'ultimo è condizione necessaria per poter iscrivere riserva all'atto di ripresa dei lavori. La riserva deve essere poi confermata, sempre a pena di decadenza, nel verbale di ripresa dei lavori e, non appena sia sottoposto all'appaltatore per la firma, nel registro di contabilità e nel conto finale; in ogni caso, la riserva deve essere esplicitata nei 15 (quindici) giorni successivi alla cessazione del fatto che ha determinato il pregiudizio;
- in caso di perizia suppletiva accompagnata da atto di sottomissione, quando l'appaltatore manifesti il proprio motivato dissenso, esplicitando apposita riserva nel termine di 15 (quindici) giorni dal ricevimento dell'atto, a pena di decadenza. In ogni caso, sempre a pena di decadenza, la riserva di cui sopra è iscritta anche nel registro di contabilità all'atto della firma immediatamente successiva, con precisa indicazione delle cifre di compenso cui l'appaltatore ritiene di aver diritto e le ragioni di ciascuna domanda. Le riserve non espressamente iscritte nel registro di contabilità e successivamente non confermate sul conto finale si intendono abbandonate.

10. L'esecutore, all'atto della firma del conto finale, da apporre entro il termine di 30 giorni dall'invito del RUP a prenderne cognizione, non può iscrivere domande diverse per oggetto o per importo da quelle formulate nel registro di contabilità durante lo svolgimento dei lavori, ed ha l'onere, a pena di decadenza, di confermare le riserve già iscritte sino a quel momento negli atti contabili per le quali non siano intervenute procedure di carattere conciliativo.

11. Se l'esecutore non firma il conto finale nel termine di cui al comma 3, o se lo sottoscrive senza confermare le domande già formulate nel registro di contabilità, il conto finale si intende come definitivamente accettato.

12 In particolare, in caso di controversie su diritti soggettivi, derivanti dall'esecuzione del contratto, comprese quelle conseguenti al mancato raggiungimento dell'accordo bonario di cui all'art. 210 del D.Lgs. n. 36/2023 (e s.m.i.). il Foro competente è Bologna.

Art. 27

Risoluzione del contratto per colpa dell'appaltatore

1. Il contratto si risolve, oltre che nei casi previsti nel presente capitolato, nelle ipotesi e secondo le modalità di cui all'art. 122 del D.Lgs. n. 36/2023 e all'art. 1453 e ss. del Codice civile.

2. Con la risoluzione del contratto in danno dell'appaltatore inadempiente, sorge a favore dell'Amministrazione committente il diritto di affidare a terzi l'esecuzione dei lavori, o la parte rimanente degli stessi. L'affidamento a terzi è comunicato all'appaltatore inadempiente. All'appaltatore inadempiente sono addebitate le spese sostenute in più dall'Amministrazione committente rispetto a quelle previste dal contratto risolto. Esse sono prelevate dal deposito cauzionale salva la richiesta dell'ulteriore risarcimento del danno.

3. Il contratto si risolve anche nell'ipotesi di cui all'art. 104, co. 9, del D.Lgs. n. 36/2023, in tema di adempimento degli obblighi derivanti dal contratto di avvalimento.

Art. 28

Recesso

1. Fermo restando quanto previsto dagli articoli 88, co. 4-ter, e 92, co. 4, del Codice delle leggi antimafia e delle misure di prevenzione, di cui al Decreto Legislativo 6 settembre 2011, n. 159, la stazione appaltante può recedere dal contratto in qualunque momento purché tenga indenne l'appaltatore mediante il pagamento dei lavori eseguiti nonché del valore dei materiali utili esistenti in cantiere nel caso di lavori, oltre al decimo dell'importo delle opere non eseguite, calcolato secondo quanto previsto nell'allegato II.14 al D.Lgs. n. 36/2023.

2. Il decimo dell'importo delle opere non eseguite è calcolato sulla differenza tra l'importo dei quattro quinti del prezzo posto a base di gara, depurato del ribasso d'asta e l'ammontare netto dei lavori, servizi o forniture eseguiti.

3. L'esercizio del diritto di recesso è manifestato dalla stazione appaltante mediante una formale comunicazione all'appaltatore da darsi per iscritto con un preavviso non inferiore a 20 giorni, decorsi i quali la stazione appaltante prende in consegna i lavori, servizi o forniture ed effettua il collaudo definitivo o verifica la regolarità dei servizi e delle forniture.

4. L'allegato II.14 al D.Lgs. n. 36/2023 disciplina il rimborso dei materiali, la facoltà di ritenzione della stazione appaltante e gli obblighi di rimozione e sgombero dell'appaltatore.

Art. 29

Spese contrattuali, imposte e tasse

1. Sono a carico dell'appaltatore senza diritto di rivalsa:

a) le spese contrattuali;

- b) le tasse e gli altri oneri per l'ottenimento di tutte le licenze tecniche occorrenti per l'esecuzione dei lavori e la messa in funzione degli impianti;
 - c) le tasse e gli altri oneri dovuti ad enti territoriali (occupazione temporanea di suolo pubblico, passi carrabili, permessi di scarico, canoni di conferimento a discarica ecc.) direttamente o indirettamente connessi alla gestione del cantiere e all'esecuzione dei lavori;
 - d) le spese, le imposte, i diritti di segreteria e le tasse relativi al perfezionamento e alla registrazione del contratto.
2. Sono altresì a carico dell'appaltatore tutte le spese di bollo per gli atti occorrenti per la gestione del lavoro, dalla consegna alla data di emissione del certificato di collaudo o del certificato di regolare esecuzione.
3. Qualora, per atti aggiuntivi o risultanze contabili finali determinanti aggiornamenti o conguagli delle somme per spese contrattuali, imposte e tasse di cui ai commi 1 e 2, le maggiori somme sono comunque a carico dell'appaltatore e trova applicazione l'art. 8 del capitolato generale d'appalto.
4. A carico dell'appaltatore restano inoltre le imposte e gli altri oneri, che, direttamente o indirettamente gravano sui lavori e sulle forniture oggetto dell'appalto.
5. Il presente contratto è soggetto all'imposta sul valore aggiunto (IVA); l'IVA è regolata dalla legge; tutti gli importi citati nel presente capitolato si intendono IVA esclusa.

Art. 30
Trattamento dati personali

1. Ai sensi del Regolamento UE 2016/679 e degli artt. 13 e 18 del D.Lgs n. 196/2003, i dati personali forniti dall'appaltatore saranno raccolti presso la stazione appaltante, Ufficio (Tecnico e/o Segreteria), per le finalità di gestione dell'aggiudicazione della fornitura oggetto del presente Capitolato e saranno trattati dallo stesso Ufficio anche successivamente all'aggiudicazione del contratto per finalità inerenti alla gestione del contratto redatto secondo le norme di legge.
2. Il conferimento dei dati richiesti è obbligatorio ai fini della valutazione dei requisiti dell'impresa.
3. Le informazioni richieste potranno essere comunicate alle Amministrazioni Pubbliche direttamente interessate alla gestione del contratto, oppure ai soggetti titolari per legge del diritto di visione e rilascio copie dei documenti amministrativi secondo le modalità previste dal vigente regolamento comunale che disciplina la materia.
4. L'interessato gode dei diritti di cui al titolo II, artt. 7,8,9,10, del sopra citato Decreto Legislativo.
5. Tali diritti potranno essere fatti valere nei confronti dell'amministrazione comunale, titolare del trattamento.

Art. 31
Disposizioni transitorie e di coordinamento ed abrogazioni

1. Si applicano le disposizioni dell'art. 225 "*Disposizioni transitorie e di coordinamento*" e dell'art. 226

“
A
b
r
o
g
a
z
i
o
n
i

e

Rep.n.

del

REPUBBLICA ITALIANA

COMUNE DI VALSAMOGGIA

(Città Metropolitana di Bologna)

**CONTRATTO D'APPALTO PER LA REALIZZAZIONE DEI LAVORI DI
MANUTENZIONE STRAORDINARIA PAVIMENTAZIONE E SEGNALETICA
STRADE COMUNALI:**

CF. 03334231200

DITTA _____ --: C.F. _____

CIG: _____ - CUP: B47H23000370004

CODICE IPA: ZRZEGB

**IMPORTO CONTRATTUALE: EURO _____ (di cui euro 25.000,00 per
oneri della sicurezza).**

* * * * *

L'anno duemilaventitre il giorno _____ (_____) del mese di
_____, nella residenza comunale, presso l'ufficio di Segreteria, avanti a
me Dott.ssa Maria Consiglia Maglione - Ufficiale rogante, Segretario Generale
del Comune di Valsamoggia, autorizzato a rogare, nell'interesse del Comune, gli
atti in forma pubblica amministrativa, sono comparsi i signori:

a) il **Geom. Stefano Cremonini**, nato a Bologna il 06 agosto 1960, che dichiara
di intervenire in questo atto esclusivamente in nome, per conto e nell'interesse
del **Comune di Valsamoggia**, (CF. 03334231200), che rappresenta nella sua

Rep.n.

del

qualità di Responsabile dell'Area Programmazione realizzazione gestione cura del patrimonio, di seguito nel presente atto denominato semplicemente stazione appaltante;

e

b) il **Sig.** _____, nato a _____ il _____, residente in _____, in qualità di Rappresentante Legale dell'impresa _____, con sede legale in Via _____ - codice fiscale _____ - P.Iva _____, di seguito nel presente atto denominato semplicemente appaltatore;

comparenti della cui identità personale io Ufficiale rogante personalmente certo.

PREMESSO CHE

- a** con Delibera di Giunta Comunale n. _____ del _____ si è provveduto ad approvare il progetto esecutivo dei Lavori di "Manutenzione straordinaria pavimentazione e segnaletica strade comunali", per un importo dei lavori da appaltare di Euro 1.178.259,77 di cui Euro 1.153.259,77 oggetto dell'offerta di ribasso ad Euro 25.000,00 per oneri per la sicurezza già predeterminati dalla stazione appaltante e non oggetto dell'offerta;
- b** con Determina del Responsabile dell'Area Programmazione Realizzazione Gestione e Cura del Patrimonio n. _____ del _____ si è provveduto ad approvare il progetto esecutivo per la realizzazione dei Lavori "Manutenzione straordinaria pavimentazione e segnaletica strade comunali";
- c** con la medesima Determina citata al precedente punto b) si dava

Rep.n.

del

mandato al Servizio Associato Gare di procedere all'indizione della gara per l'appalto dei lavori relativi ai **Lavori di "Manutenzione straordinaria pavimentazione e segnaletica strade comunali"**; , mediante procedura negoziata, ai sensi dell'art. 50 , comma 1, lettera d) del decreto Legislativo n° 36 del 31/03/2023 con criterio di selezione delle offerte: criterio al Minor prezzo ai sensi dell'articolo 50 comma 4 del Decreto legislativo 31 marzo 2023, n. 36 - Esecuzione dei lavori sulla base di un progetto esecutivo ai sensi dell'art. 41 del D.lgs. 36/2023;

- d** con Determina del Responsabile Servizio Associato Gare n. ___ del _____ è stata indetta la procedura per l'affidamento dei lavori di cui in epigrafe;
- e** che in seguito a procedura negoziata esperita su piattaforma telematica SATER, il cui esito di gara è stato approvato con determinazione del Responsabile del Servizio Associato Gare dell'Unione dei Comuni Valli del Reno lavino e Samoggia n. ___ del _____, i lavori sono stati aggiudicati in via definitiva, con Determina del Responsabile del Servizio Associato Gare dell'Unione dei Comuni Valli del Reno Lavino e Samoggia n. ____ del _____, al sunnominato appaltatore, che ha offerto un ribasso percentuale sui lavori del _____%;
- f** che il Comune di Valsamoggia, con Determina del Responsabile dell'Area Programmazione Realizzazione Gestione e Cura del Patrimonio n. ____ del _____, ha recepito l'efficacia dell'aggiudicazione definitiva nei confronti del sunnominato appaltatore;
- g** che il possesso dei requisiti dell'appaltatore è stato verificato positivamente, con la conseguente efficacia dell'aggiudicazione definitiva attraverso il FVOE di cui all'art. 24 del D.Lgs. N° 36/2023;

Rep.n.

del

h che in data è stata sottoscritta dal Responsabile Unico del Progetto e dal legale rappresentante dell'impresa la dichiarazione compiuta sulla permanenza delle condizioni che consentono l'immediata esecuzione delle opere.

TUTTO CIO' PREMESSO

Le parti convengono e stipulano quanto segue:

Articolo 1. Oggetto del contratto.

La stazione appaltante, come sopra rappresentata, concede all'appaltatore, che accetta senza riserva alcuna, l'appalto per l'esecuzione dei lavori citati in premessa. L'appaltatore si impegna alla loro esecuzione alle condizioni di cui al presente contratto ed a quelle contenute nella offerta presentata su Piattaforma Telematica Sater e allegata al presente contratto, nonché all'osservanza della disciplina di cui al Decreto Legislativo 31 Marzo 2023, n. 36 (nel seguito Codice dei contratti pubblici);

Sono richiamate esplicitamente tutte le definizioni previste dall'articolo 1 del Capitolato Speciale d'Appalto, sottoscritto in sede di gara, e allegato al presente contratto.

Anche ai fini dell'articolo 3, comma 5, della Legge n. 136 del 2010:

a) il Codice identificativo della gara (CIG) relativo all'intervento e' il seguente:

-----;

b) Il Codice Unico di Progettazione (CUP) relativo all'intervento è il seguente:

B47H23000370004

Articolo 2. Ammontare del contratto.

L'importo contrattuale ammonta ad **Euro** (diconsi Euro _____) di cui:

Rep.n.

del

euro _____ per lavori veri e propri;

euro **25.000,00** per oneri della sicurezza.

Il contratto è stipulato interamente a misura , si procederà all'applicazione alle quantità effettivamente autorizzate e regolarmente eseguite dei prezzi unitari dell'elenco prezzi contrattuale depurati del ribasso contrattuale offerto dall'appaltatore.

Articolo 3. Condizioni generali del contratto.

L'appalto è concesso ed accettato sotto l'osservanza piena, assoluta, inderogabile e inscindibile delle norme, condizioni, patti, obblighi, oneri e modalità dedotti e risultanti dal Capitolato Speciale d'Appalto, integrante il progetto, nonché dalle previsioni delle tavole grafiche progettuali, che l'impresa dichiara di conoscere e di accettare e che qui si intendono integralmente riportati e trascritti con rinuncia a qualsiasi contraria eccezione.

Articolo 4. Domicilio e rappresentanza dell'appaltatore, direzione del cantiere.

Ai sensi e per gli effetti tutti dell'articolo 2 del Capitolato Generale d'Appalto approvato con D.M. 19 aprile 2000, n. 145, l'appaltatore ha eletto domicilio nel Comune di Valsamoggia - Località Bazzano, all'indirizzo Piazza Garibaldi n.1, presso la sede del Comune di Valsamoggia.

Ai sensi dell'articolo 3, comma 1, del Capitolato Generale d'Appalto, i pagamenti a favore dell'appaltatore saranno effettuati mediante **stati di avanzamento lavori**.

I pagamenti saranno effettuati mediante bonifico sui conti correnti indicati nella nota pervenuta al prot.n. _____ in data _____, ovvero su altro conto corrente bancario o postale comunicato alla stazione appaltante, unitamente alle

Rep.n.

del

generalità dei soggetti autorizzati ad operare sul conto, qualora diverso, entro 7 giorni dall'accensione del conto stesso.

Articolo 5. Termini per l'inizio e l'ultimazione dei lavori.

I lavori devono essere consegnati entro 45 giorni dalla presente stipula.

Il tempo utile per ultimare tutti i lavori in appalto è fissato in **300 giorni** naturali decorrenti dalla data del verbale di consegna dei lavori.

Articolo 6. Penale per i ritardi.

Nel caso di mancato rispetto del termine indicato per l'esecuzione delle opere, per ogni giorno naturale consecutivo di ritardo nell'ultimazione dei lavori o per le scadenze fissate nel programma temporale dei lavori è applicata una penale pari all'1 per mille dell'importo contrattuale. Le modalità di applicazione della penale sono contenute nell'art. 13 del Capitolato Speciale d'Appalto.

Articolo 7. Sospensioni e riprese dei lavori.

È ammessa la sospensione dei lavori su ordine del direttore dei lavori nei casi previsti dall'art. 12 del Capitolato Speciale d'Appalto;

Articolo 8. Oneri a carico dell'appaltatore.

Sono a carico dell'appaltatore tutti gli oneri già previsti dal Capitolato Speciale d'Appalto, quelli a lui imposti per legge, per regolamento o in forza del Capitolato Generale.

Articolo 9. Contabilità dei lavori.

La contabilità dei lavori è effettuata in conformità alle disposizioni vigenti.

Articolo 10. Revisione dei prezzi

Ai sensi dell'art. 60 del D.Lgs. n. 36/2026 è possibile procedere alla revisione prezzi. Qualora nel corso di esecuzione del contratto si verifica una variazione, in aumento o in diminuzione, del prezzo dei singoli materiali da costruzione superiore al cinque per cento, dell'importo complessivo, i prezzi sono aggiornati,

Rep.n.

del

nella misura dell'ottanta per cento della variazione, in relazione alle lavorazioni da eseguire in maniera prevalente. Per far fronte ai maggiori oneri derivanti dalla revisione prezzi di cui al presente articolo le stazioni appaltanti utilizzano quanto indicato all' art. 15 del Capitolato Speciale d'Appalto .

Articolo 11. Variazioni al progetto e al corrispettivo.

Le modifiche e varianti in corso d'opera sono ammesse esclusivamente quando ricorra uno dei motivi previsti dall' art. 120 del D.Lgs n° 36/2023 .

Articolo 12. Pagamenti in acconto e pagamenti a saldo.

L'anticipazione trova applicazione ai sensi dell'articolo 125, comma 1, del D.Lgs 36/2023.

All'appaltatore verranno corrisposte rate di acconto ogni qualvolta i lavori eseguiti raggiungeranno la somma non inferiore ad Euro **150.000,00 (Centocinquantamila/00)**.

Sono fatte salve le eventuali ritenute ai sensi dell'articolo 11, comma 6, del Codice dei contratti per gli inadempimenti dell'appaltatore in merito agli obblighi contributivi, previdenziali o retributivi relativi all'impresa o ai subappaltatori.

In ottemperanza all'articolo 3 della Legge n. 136 del 2010:

- a) tutti i movimenti finanziari relativi all'intervento a favore dell'appaltatore, dei subappaltatori, dei sub-contraenti, dei sub-fornitori o comunque di soggetti che eseguono lavori, forniscono beni o prestano servizi in relazione all'intervento, devono avvenire mediante bonifico bancario o postale, ovvero altro mezzo che sia ammesso dall'ordinamento giuridico quale idoneo alla tracciabilità, sui conti dedicati di cui all'articolo 4;
- b) ogni pagamento deve riportare il CIG di cui all'articolo 1, comma 2;
- c) devono comunque essere osservate le disposizioni di cui al predetto

Rep.n.

del

articolo 3 della Legge n. 136 del 2010;

- d) la violazione delle prescrizioni di cui alle lettere a), b) e c) costituisce causa di risoluzione del presente contratto alle condizioni del Capitolato Speciale d'Appalto;
- e) le clausole di cui al presente articolo devono essere obbligatoriamente riportate nei contratti sottoscritti con i subappaltatori e i subcontraenti della filiera delle imprese a qualsiasi titolo interessate all'intervento di cui al presente contratto; in assenza di tali clausole i predetti contratti sono nulli senza necessità di declaratoria.

Articolo 13. Ritardo nei pagamenti.

In caso di ritardo nella emissione dei certificati di pagamento o dei titoli di spesa relativi agli acconti, rispetto ai termini previsti nel Capitolato Speciale d'Appalto, spettano all'appaltatore gli interessi, legali e moratori, nella misura e con le modalità ed i termini di cui al medesimo Capitolato Speciale d'Appalto.

Articolo 14. Regolare Esecuzione e collaudo, gratuita manutenzione .

- 1 Le operazioni di collaudo, compresa l'emissione del relativo certificato e la trasmissione dei documenti all'Amministrazione, devono compiersi entro sei mesi dalla data di ultimazione dei lavori, secondo le modalità fissate dall'art. 116 del D.Lgs. n. 36/2023 e dagli artt. 13 e ss. dell'allegato II.14 al D.Lgs. n. 36/2023, salvi i casi per i quali il termine può essere elevato fino ad un anno ai sensi dello stesso art. 116, comma 2. Il certificato di collaudo o di regolare esecuzione ha carattere provvisorio e assume carattere definitivo decorsi due anni dalla sua emissione. Nell'arco di tale biennio l'esecutore è tenuto alla garanzia per le difformità e i vizi dell'opera, anche se riconoscibili,

Rep.n.
del

indipendentemente dall'intervenuta liquidazione del saldo, dall'art. 116, co. 3, del D.Lgs. n. 36/2023.

- 2 Nel caso che il certificato di collaudo sia sostituito da quello di regolare esecuzione, nei casi consentiti, il certificato va emesso non oltre tre mesi dalla data di ultimazione dei lavori, come previsto dall'art. 116, co. 2, del D.Lgs. n. 36/2023 e dall'art. 50, co. 7, del D.Lgs. n. 36/2023.
- 3 Salvo quanto disposto dall'articolo 1669 del codice civile, l'appaltatore risponde per le difformità ed i vizi dell'opera, ancorché riconoscibili, purché denunciati dalla stazione appaltante prima che il certificato di regolare esecuzione, trascorsi due anni dalla sua emissione, assuma carattere definitivo.
- 4 L'appaltatore deve provvedere alla custodia, alla buona conservazione e alla gratuita manutenzione di tutte le opere e impianti oggetto dell'appalto fino all'approvazione, esplicita o tacita, del certificato di regolare esecuzione; resta nella facoltà della stazione appaltante richiedere la consegna anticipata di parte o di tutte le opere ultimate.

Articolo 15. Risoluzione, recesso e clausola risolutiva espressa

Per la eventuale risoluzione del contratto, si applica l'articolo 122 del D.lgs. n. 36/2023:

- 1 L'Amministrazione Aggiudicatrice ha il diritto di recedere in qualunque tempo dal contratto previo il pagamento dei lavori eseguiti e del valore dei materiali utili esistenti in cantiere, oltre al decimo dell'importo delle opere non eseguite secondo le modalità previste dall'art. 123 del D.Lgs. n. 36/2023.

Rep.n.

del

2 Ai sensi dell'art. 1456 del Codice Civile il Comune si riserva la facoltà di procedere alla risoluzione in danno del contratto nel caso si verifichi la seguente ipotesi:

-Qualora la ditta appaltatrice non assolvere agli obblighi previsti dall'art. 3, comma 8 della Legge n. 136/2010 per la tracciabilità dei flussi finanziari relativi ai lavori oggetto d'affidamento.

Articolo 16. Controversie.

Tutte le controversie derivanti dall'esecuzione del contratto sono devolute all'autorità giudiziaria competente del Foro di Bologna con esclusione della competenza arbitrale.

Articolo 17. Adempimenti in materia di lavoro dipendente, previdenza e assistenza.

L'appaltatore deve osservare le norme e prescrizioni dei contratti collettivi, delle leggi e dei regolamenti sulla tutela, sicurezza, salute, assicurazione e assistenza dei lavoratori.

Articolo 18. Sicurezza e salute dei lavoratori nel cantiere.

L'appaltatore ha depositato presso la stazione appaltante:

- a) il documento di valutazione dei rischi di cui all'articolo 28 del Decreto Legislativo 9 aprile 2008, n. 81;
- b) un proprio piano operativo di sicurezza per quanto attiene alle proprie scelte autonome e relative responsabilità nell'organizzazione del cantiere e nell'esecuzione dei lavori, quale piano complementare di dettaglio del piano di sicurezza coordinamento;

Le gravi o ripetute violazioni dei piani stessi da parte dell'appaltatore, previa la

Rep.n.

del

sua formale costituzione in mora, costituiscono causa di risoluzione del contratto in suo danno.

L'appaltatore garantisce che le lavorazioni, comprese quelle affidate ai subappaltatori, siano eseguite secondo il criterio incident and injury free.

Articolo 19. Adempimenti in materia antimafia e in materia penale.

Ai sensi della Legge n.190/2012, del D.P.C.M. 18/4/2013 e dell'art.29 del D.L. 24/6/2014 n. 90 la Ditta S.E.A.F. S.r.l. risulta iscritta nell'elenco, pubblicato sul sito della Prefettura di Bologna - Ufficio Territoriale del Governo, delle imprese iscritte nell'elenco dei fornitori, prestatori di servizi ed esecutori di lavori non soggetti a tentativi di infiltrazioni mafiosa, con provvedimento protocollo n. 96224/2022 Area I del 26/08/2022, valido sino al 25/08/2023.

Ai sensi del Decreto Legislativo n. 159 del 2011, si prende atto che in relazione al soggetto appaltatore non risultano sussistere gli impedimenti all'assunzione del presente rapporto contrattuale di cui all'articolo 67 del citato decreto legislativo, in materia antimafia, in base alla dichiarazione, sottoscritta e rilasciata dallo stesso appaltatore, circa l'insussistenza delle situazioni di cui agli articoli 67, 84, comma 4, del citato decreto legislativo N. 159 del 2011.

L'appaltatore dichiara di non essere sottoposto alle sanzioni di interdizione della capacità a contrarre con la pubblica amministrazione, nè all'interruzione dell'attività, anche temporanea, ai sensi degli articoli 14 e 16 del Decreto Legislativo 8 giugno 2001, n. 231 né essere nelle condizioni di divieto a contrarre di cui all'articolo 53, comma 16-ter, del Decreto Legislativo n.165 del 2001.

Ai sensi di quanto disposto dagli articoli 83, commi 1 e 2, 88, commi 4 bis e 4 ter, e 92 del D.Lgs. n. 159/2011 la stazione appaltante procede alla

Rep.n.

del

sottoscrizione del contratto, ma recederà dallo stesso all'esito di successive comunicazioni o informazioni connesse alla sussistenza delle cause di decadenza, di sospensione o di divieto o di un tentativo di infiltrazione mafiosa, ai sensi degli articoli 67 e 84 del D.Lgs. n. 159/2011.

Articolo 20. Tutela della Privacy e riservatezza

L'appaltatore si obbliga ad osservare e a far osservare la massima riservatezza su informazioni e/o documenti e/o notizie di qualsiasi natura acquisite nello svolgimento dell'appalto o provenienti da amministrazioni o altri soggetti coinvolti nello svolgimento dei lavori. Le notizie relative ai lavori affidati venute a conoscenza del personale impiegato a qualsiasi titolo dall'appaltatore in relazione all'esecuzione dei lavori, non devono in alcun modo ed in qualsiasi forma essere comunicate e divulgate a terzi, né devono essere utilizzate da parte dell'affidatario o da parte di chiunque collabori alle sue attività per fini diversi da quelli di cui al presente contratto. Le Parti prendono atto che i dati personali forniti e raccolti in ragione del presente contratto verranno trattati esclusivamente per lo svolgimento delle attività e l'assolvimento degli obblighi previsti dalla Legge e dai Regolamenti in materia. L'appaltatore è nominato Responsabile esterno del trattamento dei dati personali ai sensi dell'art. 29 del D. Lgs. 196/2003 e del Regolamento europeo n.679/2016.

Articolo 21. Codice di Comportamento dei dipendenti pubblici - D.P.R. 16

Aprile 2013 n. 62 - Patto di Integrità - Legge 190/2012.

- 1 Le parti dichiarano, ciascuna per la propria competenza e conoscenza che, come previsto dall'art. 53 in vigore del D.Lgs. n.165/2001 e dal Piano per la Prevenzione della Corruzione dell'ente, non vi sono ex

Rep.n.
del

dipendenti del Comune di Valsamoggia che, avendo esercitato negli ultimi tre anni di servizio poteri autoritativi o negoziali per conto del Comune, svolgono attualmente attività lavorativa o professionale presso il soggetto privato sottoscrittore del presente contratto. Le parti danno altresì atto che, ai sensi della normativa sopra richiamata, i contratti conclusi e gli incarichi conferiti in violazione di quanto previsto dalla presente clausola sono nulli, ed è fatto divieto ai soggetti privati che li hanno conclusi o conferiti, di contrattare con le pubbliche amministrazioni per i successivi tre anni, con obbligo di restituzione dei compensi eventualmente percepiti e accertati;

- 2 I sottoscrittori dichiarano di provvedere ad osservare e a fare osservare il Codice di comportamento del Comune di Valsamoggia, approvato con deliberazione Giunta Comunale n. 72 del 5/7/2022 e il Patto di Integrità del Comune di Valsamoggia, approvato con deliberazione Giunta Comunale n.126 in data 27/9/2016, documenti sottoscritti in sede di gara e allegati al presente contratto.

Articolo 22. Subappalto.

- Il contratto non può essere ceduto, a pena di nullità ai sensi dell'art. 119, comma 1 del D.Lgs n° 36/2023;
- Previa autorizzazione dell'Amministrazione Aggiudicatrice e nel rispetto dell'articolo 119 del D.Lgs.n. 36/2023, i lavori che l'appaltatore ha indicato a tale scopo in sede di offerta possono essere subappaltati, nella misura, alle condizioni e con i limiti e le modalità previste dall'art. 25 del Capitolato Speciale d'appalto e dalla normativa vigente in materia.

Rep.n.

del

Articolo 23. Garanzia fideiussoria a titolo di cauzione definitiva.

A garanzia degli impegni assunti con il presente contratto o previsti negli atti da questo richiamati, l'appaltatore ha prestato apposita cauzione definitiva mediante polizza fidejussoria numero _____- in data _____ rilasciata da _____ – Agenzia di _____, per l'importo di euro _____, acquisita al prot.n. _____ del _____.

La garanzia è progressivamente svincolata a misura dell'avanzamento dell'esecuzione, nel limite massimo del 80 per cento dell'iniziale importo garantito.

La garanzia, per il rimanente ammontare del 20%, permane fino alla data di emissione del certificato di collaudo o del certificato di regolare esecuzione, o comunque fino a 12 mesi dalla data di ultimazione dei lavori risultante dal relativo certificato.

.Ai sensi dell'articolo 107, comma 3 del D.Lgs. n. 36/2023, la stessa prevede espressamente la rinuncia al beneficio della preventiva escussione del debitore principale e la sua operatività entro 15 giorni a semplice richiesta dell'Amministrazione Aggiudicatrice e la rinuncia all'eccezione all'art. 1957, comma 2 del codice civile.

La cauzione definitiva deve permanere fino alla data di emissione del certificato di collaudo provvisorio o del certificato di regolare esecuzione, o comunque decorsi dodici mesi dalla data di ultimazione dei lavori risultante dal relativo certificato.

Rep.n.

del

4. La cauzione viene prestata a garanzia dell'adempimento di tutte le obbligazioni del contratto e del risarcimento dei danni derivanti dall'eventuale inadempimento delle obbligazioni stesse, nonché a garanzia del rimborso delle somme pagate in più all'appaltatore rispetto alle risultanze della liquidazione finale, salva comunque la risarcibilità del maggior danno.

5. L'Amministrazione Aggiudicatrice ha il diritto di valersi della cauzione per l'eventuale maggiore spesa sostenuta per il completamento dei lavori nel caso di risoluzione del contratto disposta in danno dell'appaltatore.

La stazione appaltante ha inoltre il diritto di valersi della cauzione per provvedere al pagamento di quanto dovuto dall'appaltatore per le inadempienze derivanti dalla inosservanza di norme e prescrizioni dei contratti collettivi, delle leggi e dei regolamenti sulla tutela, protezione, assicurazione, assistenza e sicurezza fisica dei lavoratori comunque presenti in cantiere.

L'Amministrazione Aggiudicatrice può richiedere all'appaltatore la reintegrazione della cauzione ove questa sia venuta meno in tutto o in parte; in caso di inottemperanza, la reintegrazione si effettua a valere sui ratei di prezzo da corrispondere all'appaltatore.

Rep.n.

del

Articolo 24. Obblighi assicurativi.

Ai sensi dell'articolo 117, comma 10, del Codice dei contratti l'appaltatore assume la responsabilità di danni a persone e cose, sia per quanto riguarda i dipendenti e i materiali di sua proprietà, sia quelli che essa dovesse arrecare a terzi in conseguenza dell'esecuzione dei lavori e delle attività connesse, sollevando la stazione appaltante da ogni responsabilità al riguardo.

L'appaltatore, ai sensi dell'articolo 117, comma 10, del Codice dei Contratti e dell'art. 18 del CSA, ha presentato una polizza assicurativa che tenga indenne la Stazione Appaltante da tutti i rischi di esecuzione e che preveda anche una garanzia di responsabilità civile per danni causati a terzi nell'esecuzione dei lavori, n. _____ in data _____, rilasciata da _____ – Agenzia di _____, acquisita al prot.n. _____ del _____.

La polizza per rischi di esecuzione (C.A.R.) risulta così articolata:

- per un importo del contratto, divisa per partite come previsto all'art. 18, comma 2, del CSA;
- per responsabilità civile terzi per un massimale di euro 1.500.000,00 (euro Cinquecentomila).

Le polizze di cui al presente articolo sono rilasciate alle condizioni e in conformità agli schemi ed al regolamento approvati con D.M. (MISE) 19 gennaio 2018, n. 31.

Articolo 25. Documenti che fanno parte del contratto.

Costituiscono parte integrante e sostanziale del presente contratto, pur non materialmente allegati:

Rep.n.

del

- a) il Capitolato Speciale d'Appalto;
- b) gli elaborati grafici progettuali e le relazioni generali e specialistiche ;
- c) l'elenco prezzi unitari,
- d) i piani di sicurezza previsti dal D.Lgs n° 81/2008 (piano di sicurezza e coordinamento -proposte integrative di piano di sicurezza e coordinamento , piano di sicurezza sostitutivo, piano operativo di sicurezza);
- e) il cronoprogramma;
- f) il codice di comportamento
- g) il patto di integrità
- h) l'offerta economica

Art. 27 - Spese di contratto, imposte , tasse e trattamento fiscale.

- 1 Tutte le spese del presente contratto, inerenti e conseguenti (imposte, tasse, diritti di segreteria ecc.) sono a totale carico dell'appaltatore.
- 2 Sono altresì a carico dell'appaltatore tutte le spese di bollo per gli atti occorrenti per la gestione del lavoro, dal giorno della consegna a quello di emissione del certificato di collaudo provvisorio.
- 3 Ai fini fiscali si dichiara che i lavori di cui al presente contratto sono soggetti all'imposta sul valore aggiunto, per cui si richiede la registrazione in misura fissa ai sensi dell'articolo 40 del d.P.R. 26 aprile 1986, n. 131.
- 4 L'imposta sul valore aggiunto, alle aliquote di legge, è a carico della stazione appaltante.

E richiesto, io Ufficiale rogante, ho ricevuto quest'atto da me pubblicato mediante lettura fattane alle parti che, a mia richiesta, l'hanno dichiarato

Rep.n.

del

conforme alla loro volontà ed in segno di accettazione lo sottoscrivono (con firma digitale ai sensi dell'art. 20 del CAD - D.Lgs. 82/2005).

Il Rappresentante della stazione appaltante

geom.Stefano Cremonini

L'appaltatore

L'Ufficiale rogante

dr.ssa Maria Consiglia Maglione